

Vejledning om valg af uddannelse og erhverv

Spørgeskemaundersøgelse blandt Ungdommens Uddannelsesvejledning og Studievalg

Vejledning om valg af uddannelse og erhverv

Spørgeskemaundersøgelse blandt Ungdommens Uddannelsesvejledning og Studievalg

2007

Vejledning om valg af uddannelse og erhverv

© 2007 Danmarks Evalueringsinstitut

Citat med kildeangivelse er tilladt

Bemærk:

Danmarks Evalueringsinstitut sætter komma
efter Dansk Sprognævns anbefalinger

Publikationen er kun udgivet i elektronisk form
på: www.eva.dk

ISBN (www) 87-7958-357-1

Indhold

Evaluering af vejledning om valg af uddannelse og erhverv	7
Formål	7
Metode	7
Resultater fra UU-centre	9
Centrenes organisering	10
Vejledernes erfaring og uddannelse	12
Dækningsområde og vejledningssøgende i 2005	14
Henvendelser vedrørende afbrudt ungdomsuddannelse	18
Resultater fra Studievalgcentre	19
Centrenes personale	19
Organisering af vejledningsressourcer	20
Samarbejde med uddannelsesinstitutioner og andre aktører	22

Evaluering af vejledning om valg af uddannelse og erhverv

Denne rapport fremlægger resultaterne af en spørgeskemaundersøgelse foretaget som en del af EVA's evaluering af vejledning om valg af uddannelse og erhverv. Spørgeskemaundersøgelsen er foretaget blandt Ungdommens Uddannelsesvejledning og Studievalg.

Ungdommens Uddannelsesvejledning vejleder om valg af ungdomsuddannelse og er forankret i 46 kommunale centre. Studievalg vejleder om valg af videregående uddannelse og er forankret i syv regionale centre under Undervisningsministeriet.

Formålet med den samlede evaluering af vejledning om valg af uddannelse og erhverv er at vurdere i hvilket omfang vejledningsindsatsen lever op til de nationale mål. I den forbindelse vil evalueringen også vurdere de organisatoriske rammer for vejledningsindsatsen, herunder samarbejdet mellem vejledningsenheder og uddannelsesinstitutioner og mellem vejledningsenheder og erhvervsliv.

Formål

Formålet med denne undersøgelse er at belyse evalueringens tema på samtlige vejledningscentre. Undersøgelsen belyser en række organisatoriske forhold, herunder centrenes personale og personalets baggrund, organisering af vejledningen, forskellige samarbejder og centrenes dækningsområde, både i forhold til institutioner og i forhold til de unge.

Undersøgelsen udgør en mindre del af det samlede dokumentationsmateriale som evalueringen bygger på. Det samlede dokumentationsmateriale er både af kvalitativ og kvantitativ art. For en nærmere beskrivelse af dokumentationsmaterialet henvises til evalueringsrapporten Evaluering af vejledning om valg af uddannelse og erhverv.

Metode

Denne spørgeskemaundersøgelse er gennemført som postal undersøgelse i perioden maj til juni 2006, og er foretaget blandt lederne på samtlige UU-centre og samtlige studievalgscentre. Undersøgelsen er gennemført med to forskellige spørgeskemaer, et til UU-centrene og et til studievalgscentrene. Nærværende rapport falder tilsvarende i to dele som præsenterer resultaterne fra henholdsvis UU-centrene og studievalgscentrene.

Spørgeskemaerne er blevet til i flere faser. Første fase tog udgangspunkt i projektgruppens desk research og havde eksplorativ karakter og indeholdt interview med vejledere og ledelse fra henholdsvis et UU-center og et studievalgscenter. Interviewene fokuserede på temaer og problemstillinger der kunne være relevante at inddrage dels i denne undersøgelse, dels i selvevalueringerne blandt de udvalgte vejledningscentre. Spørgeskemaerne blev dernæst behandlet af evalueringsgruppen der har det faglige ansvar for evalueringen.

På den baggrund blev der efterfølgende gennemført en pilottest blandt to UU-centre og et studievalgscenter. Spørgeskemaerne blev sendt postalt til ledelsen for de pågældende centre der enten gav kommentarer skriftligt eller telefonisk. Efterfølgende blev kommentarerne indarbejdet, og nogle svarkategorier blev valideret igen gennem kontakt til et UU-center og et studievalgscenter.

Undersøgelsens svarprocent er 100 % for studievalgscentrene. Blandt de 46 adspurgte UU-centre har 44 besvaret spørgeskemaet, hvilket giver en deltagelse på 96 %. EVA vurderer at svarprocenten er særdeles tilfredsstillende, både for UU-centrene og studievalgscentrene.

Resultater fra UU-centrene

I det følgende kommenteres resultaterne fra UU-centrenes besvarelser. Spørgeskemaets spørgsmål vedrører følgende temaer som kommenteres i samme rækkefølge i analysen:

- Kommunalt samarbejde og tilkøb
- Antal ansatte på centrene
- Centrenes ressourcefordeling
- Vejledernes erfaring og uddannelse
- Dækningsområder og vejledningssøgende i 2005

Centrenes organisering

I det følgende behandles centrenes organisering, herunder kommunale samarbejdsaftaler, antal ansatte på centrene samt ressourcefordeling.

Kommunalt samarbejde og tilkøb

Tabel 1 viser hvilken type kommunalt samarbejde UU-centrene har indgået i forbindelse med varetagelse af deres vejledningsopgaver.

Tabel 1

	Antal	Andel
§60-samarbejde	8	18 %
En kommune fungerer som driftskommune	19	43 %
Alle kommuner har indgået én fælles samarbejdsaftale	16	36 %
Andet samarbejde	1	2 %
Total		100 %

N=44

Det fremgår af tabel 1 at 18 % af de 44 centre indgår i et §60-samarbejde, som er et kommunalt fællesskab med et uafhængigt styreorgan. 43 % af centrene har en aftale om at en af de kommuner centeret dækker, er driftskommune. 36 % af centrene har indgået en aftale hvor alle kommuner er med i den fælles samarbejdsaftale. 2 % af centrene har indgået andre slags aftaler.

Tabel 2 viser om hvor mange centre der har angivet at de kommuner de dækker, har benyttet differentieret tilkøb af vejledning i 2005.

Tabel 2

	Antal centre	Andel
Kommunerne har benyttet tilkøb	16	37 %
Kommunerne har ikke benyttet tilkøb	27	63 %
Total		100 %

N=43

Tabel 2 viser at det for 37 % af centrenes vedkommende har været tilfældet at de kommuner de dækker har benyttet sig af differentieret tilkøb af vejledning. For 63 % af centrene har dette ikke været tilfældet.

Antal ansatte på centrene

Tabel 3 viser hvor mange ansatte der er på UU-centrene, mens tabel 4 og tabel 5 viser fordelingen af ledere, vejledere og ansatte i administrationen.

Tabel 3

	Gennemsnitligt antal	Minimum	Maksimum
Hvor mange ansatte er der i alt på centret?	28	8	96

N=44

Det fremgår at det gennemsnitlige antal ansatte på et UU-center er 28 personer. Det center der har flest ansatte, har 96 medarbejdere, mens det center som har færrest ansatte, har 8 medarbejdere.

I figur 1 ses en grafisk fremstilling af fordelingen af UU-centrenes størrelse.

Figur 1

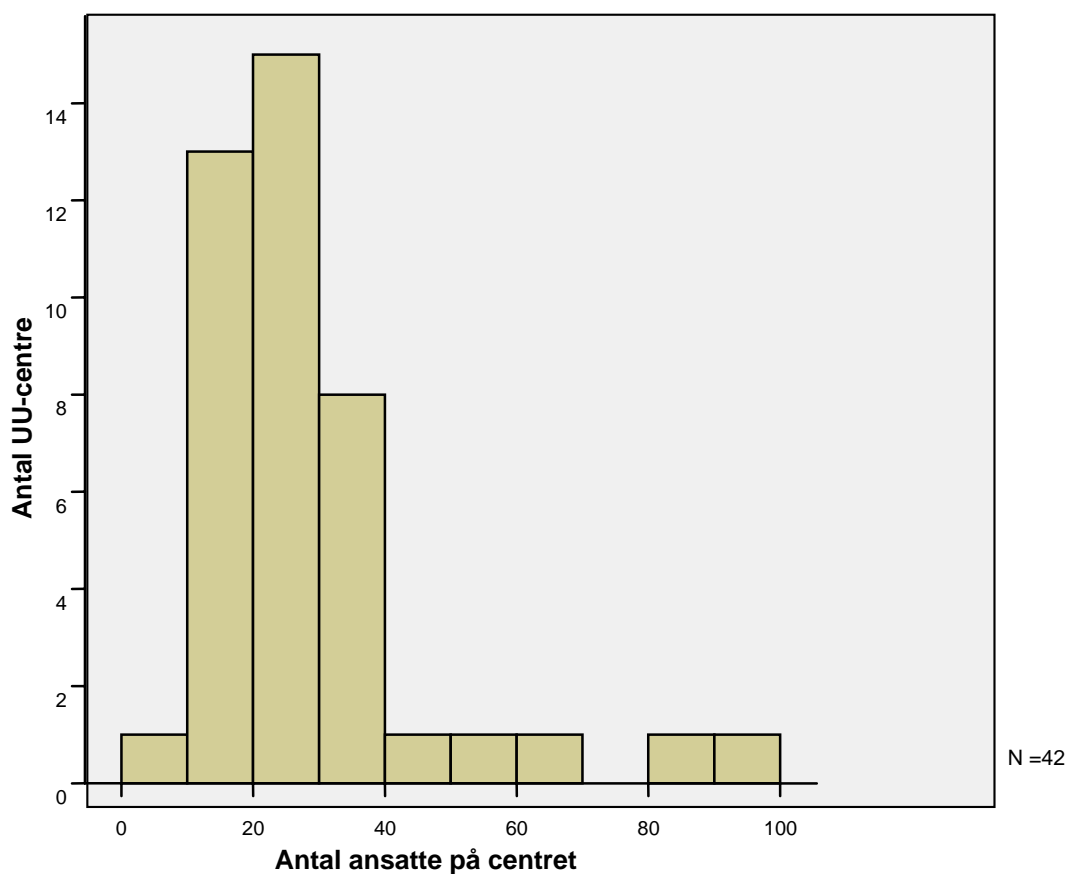

Det ses i figur 1 at de fleste centre har mellem 10 og 40 ansatte, og at centre med 20-30 ansatte er det mest udbredte.

Tabel 4 viser hvor mange ledere, vejledere og ansatte i administrationen der er på centrene.

Tabel 4

	Antal ansatte totalt på landsplan	Gennemsnitligt antal per center	Minimum antal ansatte per center	Maksimum antal ansatte per center
Ledere	70	2	1	8
Vejledere	983	23	6	76
Ansatte i administrationen	110	3	0	23

N=41

I tabel 4 ses det at der set på landsplan er ansat i alt 70 ledere, 983 vejledere og 110 medarbejdere i administrationen.

Det center der har flest ledere, har 8, mens det center der har færrest har 1 leder. Det center der har flest vejledere har 76, og det der har færrest har 6 vejledere.

Tabel 5 viser hvor stor en andel henholdsvis ledere, vejledere og ansatte i administrationen udgør af det samlede antal ansatte, set i gennemsnit per center.

Tabel 5

	Gennemsnitlig andel af personalet per center	Minimum andel af personalet per center	Maksimum andel af personalet per center
Ledere	7 %	2 %	14 %
Vejledere	86 %	68 %	94 %
Ansatte i administrationen	9 %	0 %	23 %
Total	100 %		

Tabel 5 viser at vejlederne i gennemsnit udgør 86 % af det samlede antal ansatte per center, lederne udgør i gennemsnit 7 %, og de ansatte i administrationen udgør i gennemsnit 9% af det samlede antal ansatte på et center.

I tabel 6 ses det hvor mange henholdsvis ledere og ansatte i administrationen der også varetager vejledning.

Tabel 6

	Antal som også vejleder totalt på landsplan	Samlet andel på landsplan som også vejleder	Gennemsnitligt antal per center som også vejleder	Maksimum antal per center som også vejleder
Ledere af UU-centre	29	41 %	1	3
Ansatte i administrationen på UU-centre	10	9 %	0	6

N=43

Tabel 6 viser at 41 % af lederne også varetager vejledning. Nærmere analyse af data viser at det især er på de større vejledningscentre at lederne også varetager vejledning.

Det samlede antal ansatte i administrationen på landsplan er 110 personer. Udregnet på landsplan varetager 9 % af de ansatte i administrationen også vejledning. Nærmere analyse viser at det center der har flest ansatte i administrationen, har 23, mens det center som har færrest ansatte i administrationen, ingen ansatte har, der udelukkende varetager denne funktion.

Centrenes ressourcefordeling

Tabel 7 viser hvor mange vejledere der er ansat på henholdsvis fuldtid og deltid.

Tabel 7

	Samlet andel på landsplan	Gennemsnitlig andel per center	Minimum antal per center	Maksimum antal per center	Gennemsnitligt antal per center
Vejledere ansat til 37 timer om ugen	44 %	46 %	1	57	11
Vejledere ansat til 25-36 timer om ugen	15 %	16 %	0	15	3
Vejledere ansat til 20-24 timer om ugen	12 %	12 %	0	13	3
Vejledere ansat til 10-19 timer om ugen	24 %	23 %	0	46	5
Vejledere ansat til mindre end 10 timer om ugen	5 %	3 %	0	14	1
Total	100 %				

N=44

Det fremgår af tabel 7 at 44 % af det samlede antal UU-vejledere på landsplan er fuldtidsansatte, 15 % er ansat til 25-36 timer om ugen, 12 % er ansat til 20-24 timer om ugen, 24 % er ansat til at arbejde 10-19 timer om ugen, og 5 % er ansat til mindre end 10 timer om ugen.

Der er i gennemsnit ansat 11 fuldtidsansatte vejledere per center, og det center der har færrest fuldtidsansatte, har 1, mens det center der har flest fuldtidsansatte, har 57.

I tabel 8 ses det hvilken type aktiviteter centrene allokerede deres vejledningsressourcer til i 2005.

Tabel 8

	Gennemsnitlig andel per center	Minimum andel per center	Maksimum andel per center
Individuel vejledning	57 %	25 %	79 %
Gruppevejledning og kollektive arrangementer	15 %	5 %	40 %
Internt og eksternt samarbejde	15 %	5 %	33 %
Faglig ajourføring og kompetenceudvikling	13 %	2 %	41 %
Total	100 %		

N = 43

Det ses af tabellen at UU-centrene i gennemsnit har afsat 57 % af deres ressourcer til vejledning til individuel vejledning, 15 % til gruppevejledning og kollektive arrangementer, 15 % til internt og eksternt samarbejde og koordinering og 13 % til faglig ajourføring og kompetenceudvikling. Tabellen viser desuden at det center som i 2005 tildelte individuel vejledning forholdsmeæssigt flest ressourcer, afsatte 79% hertil, mens det center som tildelte området forholdsmeæssigt færrest ressourcer, afsatte 25% af ressourcerne til individuel vejledning.

Vejledernes erfaring og uddannelse

Tabel 9 viser hvor mange vejledere der har tidligere erfaring fra andre vejledningsområder.

Tabel 9

Hvor mange vejledere har tidligere erfaring med:	Samlet andel set på landsplan (ud af 983 i alt)	Gennemsnitligt antal vejledere pr center	Minimum antal per center	Maksimum antal per center
Skolevejledning	70 %	16	4	47
Ungdomsvejledning	19 %	4	0	16
Vejledning ved en ungdomsuddannelse	4 %	1	0	11

fortsættes næste side ...

... fortsat fra forrige side

Hvor mange vejledere har tidligere erfaring med:	Samlet andel set på landsplan (ud af 983 i alt)	Gennemsnitligt antal vejledere pr center	Minimum antal per center	Maksimum antal per center
Specialvejledning	9 %	2	0	10
Anden vejledning	7 %	1	0	9
Ingen tidligere erfaring med vejledning	3 %	1	0	5

N=44

Det fremgår af tabel 9 at 70 % af vejlederne har erfaring med skolevejledning, 19 % med ungdomsvejledning, 4 % med vejledning ved ungdomsuddannelser, 9% med specialvejledning, 7 % med anden vejledning og 3 % har ingen tidligere erfaring med vejledning.

Det ses desuden i tabel 9 at alle centre uanset størrelse har ansat mindst 4 vejledere med erfaring fra skolevejledning.

Tabel 10 viser hvor mange vejledere der har undervisningserfaring.

Tabel 10

	Samlet andel set på landsplan (ud af 983 i alt)	Gennemsnitligt antal vejledere pr center	Minimum antal per center	Maksimum antal per center
Vejledere der har undervisningserfaring	92 %	21	5	74

Det ses af tabel 10 at 92 % af vejlederne samlet set på landsplan har undervisningserfaring. Og det ses desuden at alle centre uanset størrelse har ansat mindst 5 vejledere med undervisningserfaring.

Tabel 11 viser hvor mange vejledere per center der har bestået eller er i gang med uddannelses- og erhvervsvejlederuddannelsen ved et CVU. Tabellen viser derudover hvor mange der har anden vejlederuddannelse.

Tabel 11

	Samlet andel på landsplan	Gennemsnitligt antal vejledere per center	Minimum antal	Maksimum antal
Har bestået hele uddannelses- og erhvervsvejlederuddannelsen og har også anden vejlederuddannelse	6 %	2	0	18
Har bestået hele uddannelses- og erhvervsvejlederuddannelsen og har ikke anden vejlederuddannelse	10 %	2	0	27
Er i gang med uddannelses- og erhvervsvejlederuddannelsen og har også anden vejlederuddannelse	10 %	2	0	36
Er i gang med uddannelses- og erhvervsvejlederuddannelsen og har ikke anden vejlederuddannelse	6 %	1	0	9
Er ikke i gang med uddannelses- og erhvervsvejlederuddannelsen men har anden vejlederuddannelse	62 %	15	0	50
Er ikke i gang med uddannelses- og erhvervsvejlederuddannelsen og har ikke anden vejlederuddannelse	4 %	1	0	7
Total	100 %			

N=44

Tabel 11 viser at 6 % af vejlederne samlet set har bestået uddannelses- og erhvervsvejlederuddannelsen ved et CVU og samtidig har en anden vejlederuddannelse, mens 10 % har bestået den og ikke har anden vejlederuddannelse.

Det ses endvidere at 62 % af vejlederne ikke er i gang med Uddannelses- og erhvervsvejlederuddannelsen, men har anden vejlederuddannelse.

Tabellen viser desuden at det center der har flest vejledere ansat, som har bestået hele Uddannelses- og erhvervsvejlederuddannelsen og også har anden vejlederuddannelse, har 18 vejledere med denne uddannelsesbaggrund. Det center som har flest vejledere ansat helt uden vejlederuddannelse har 7.

Figur 2 viser en grafisk fremstilling af spredningen i antallet af vejledere per center som har bestået hele studie- og erhvervsvejlederuddannelsen (CVU). Der skelnes i figur 2 ikke mellem dem der har og ikke har anden vejlederuddannelse ud over studie- og erhvervsvejlederuddannelsen.

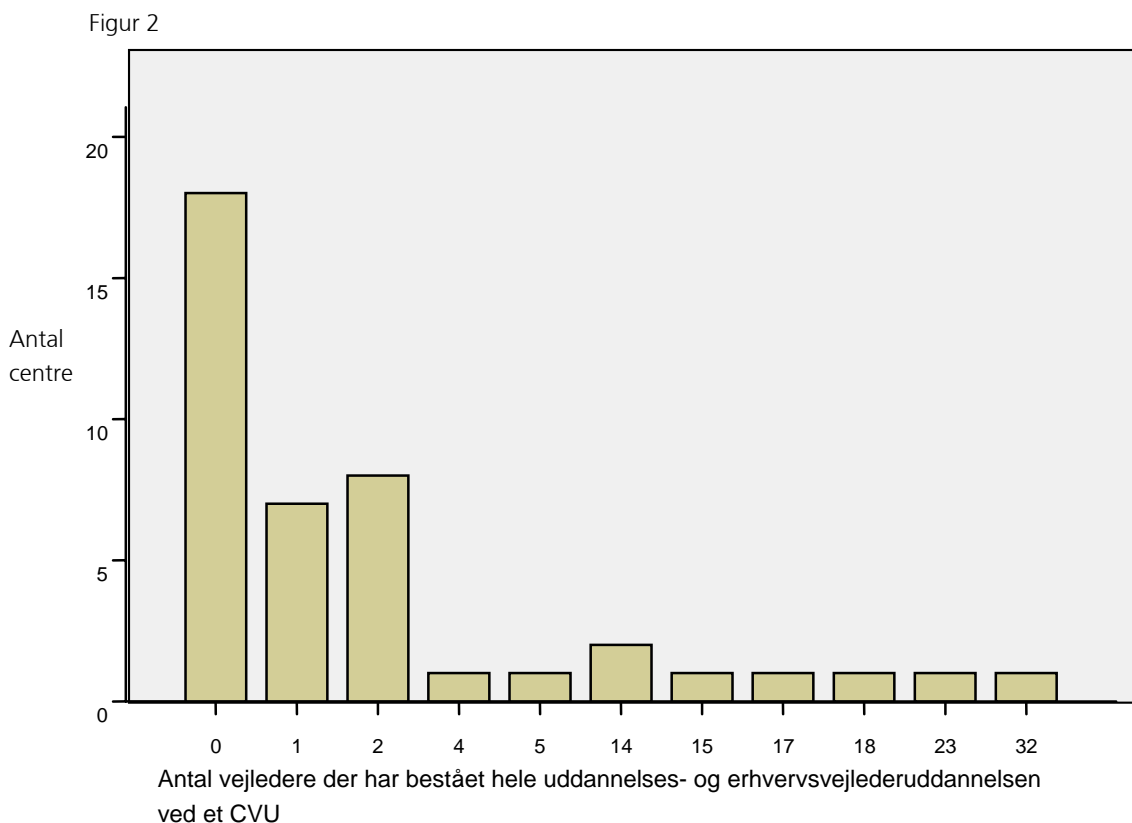

Figur 2 viser at det mest udbredte er at centrene svarer at 0, 1 eller 2 vejledere har bestået hele studie- og erhvervsvejlederuddannelsen.

I øvrigt viser nærmere analyse af data, at det gælder for syv centre at en tredjedel af vejlederne eller mere har bestået hele uddannelses- og erhvervsvejlederuddannelsen.

Nærmere analyse af data viser også, at det gælder for fem centre at en tredjedel af vejlederne eller mere er i gang med uddannelses- og erhvervsvejlederuddannelsen.

Dækningsområde og vejledningssøgende i 2005

I det følgende behandles centrene dækningsområder samt antallet af vejledningssøgende i Af tabel 12 fremgår det hvor mange skoler og ungdomsuddannelsesinstitutioner der er i centrene dækningsområde.

Tabel 12

	Gennemsnit	Minimum	Maksimum
Hvor mange kommunale folkeskoler findes der i jeres dækningsområde?	34	8	91
Hvor mange friskoler og privatskoler yder I vejledning til?	2	0	19
Hvor mange efterskoler, husholdnings- og håndarbejdsskoler yder I vejledning til?	0	0	5
Hvor mange ungdomsskoler yder I vejledning til?	2	0	10
Hvor mange specialskoler yder I vejledning til?	4	0	19
Hvor mange socialpædagogiske opholdssteder yder I vejledning til?	3	0	16

N=43

Tabel 12 viser at centrene gennemsnitligt dækker 34 folkeskoler, samt 2 til 4 øvrige grundskoler og 3 socialpædagogiske opholdssteder. Det center der dækker flest folkeskoler, har 91, og det center der dækker færrest, har 8. Desuden ses det at ikke alle centre yder vejledning til øvrige grundskoler og socialpædagogiske opholdssteder.

Tabel 13 viser hvor mange ungdomsuddannelsesinstitutioner der findes i centrene dækningsområder.

Tabel 13

	Gennemsnit	Minimum	Maksimum
Hvor mange ungdomsuddannelsesinstitutioner findes der i jeres dækningsområde?	7	2	23
Hvor mange yder I vejledning til?	5	0	23
Hvor mange har I skriftlige samarbejdsaftaler med?	6	0	23

N=43

Det fremgår af tabel 13 at der i gennemsnit findes 7 ungdomsuddannelsesinstitutioner i centrene dækningsområde. Det center der dækker flest, har 23, mens det der dækker færrest, har 2 ungdomsuddannelsesinstitutioner.

Figur 3 viser hvor mange ungdomsuddannelsesinstitutioner der findes i centrenes dækningsområde.

Figur 3

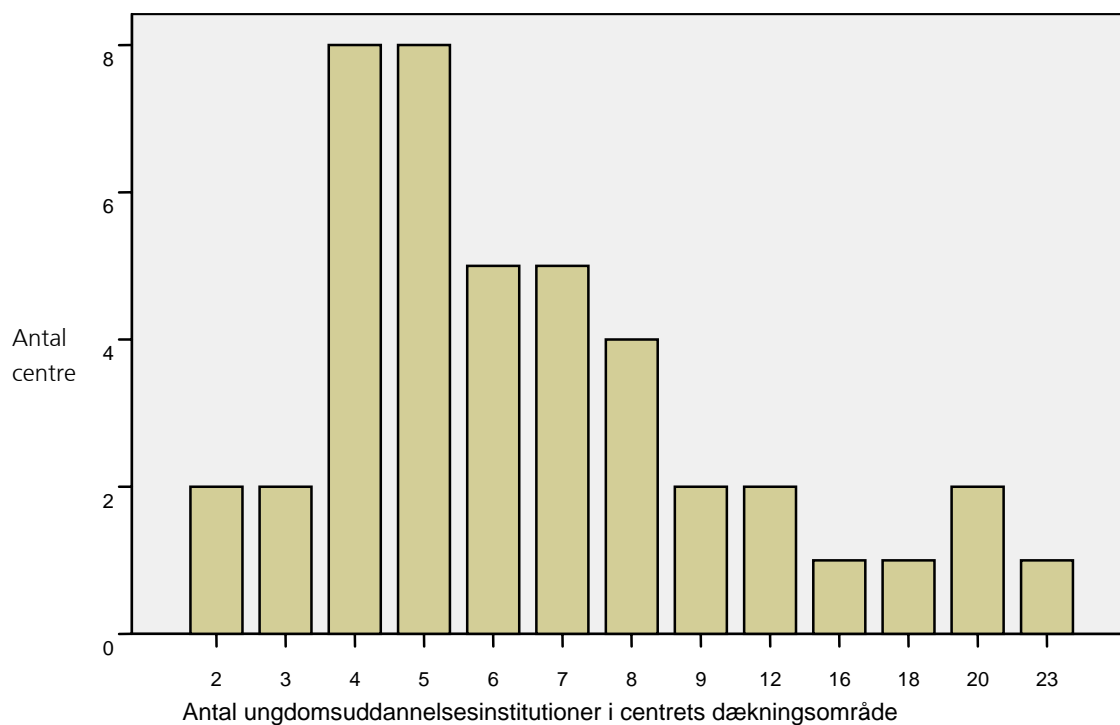

Af figur 3 fremgår det at det mest udbredte er at der findes 4 eller 5 ungdomsuddannelsesinstitutioner i et centers dækningsområde.

Figur 4 viser hvor mange ungdomsuddannelsesinstitutioner centrene yder vejledning til.

Figur 4

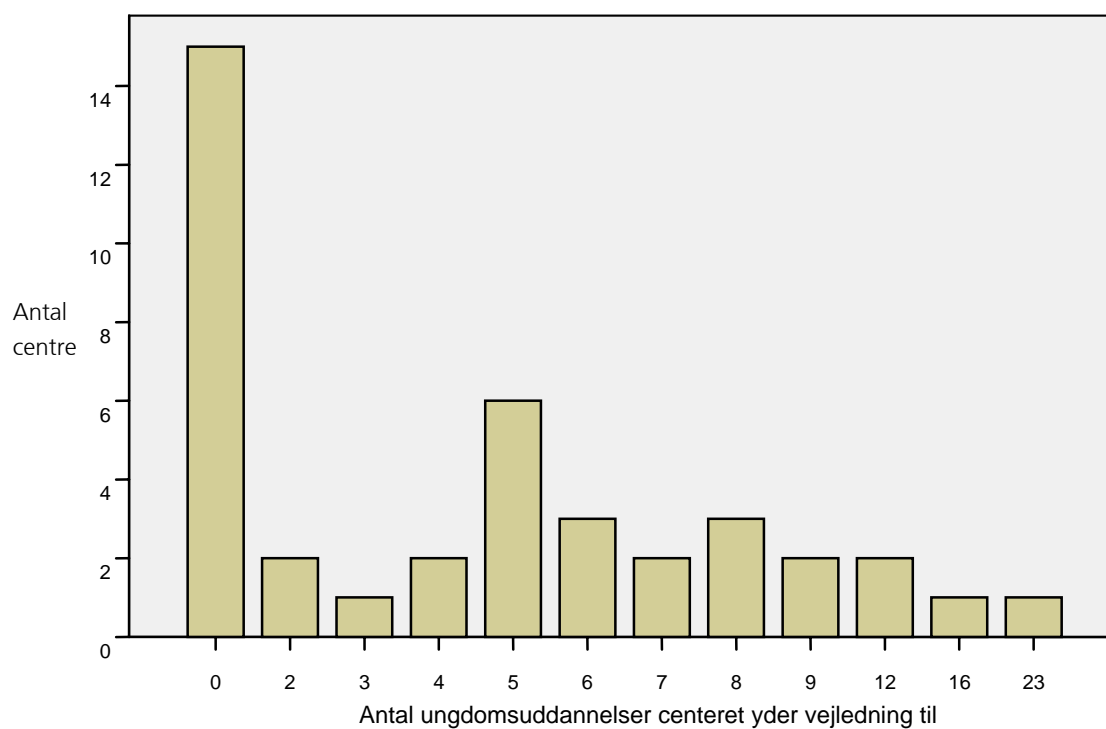

Af figur 4 ses det at det mest udbredte er at centrene ikke yder vejledning til nogen ungdomsuddannelser i deres dækningsområde.

Figur 5 viser hvor mange ungdomsuddannelsesinstitutioner centrene har skriftlige samarbejdsaftaler med.

Figur 5

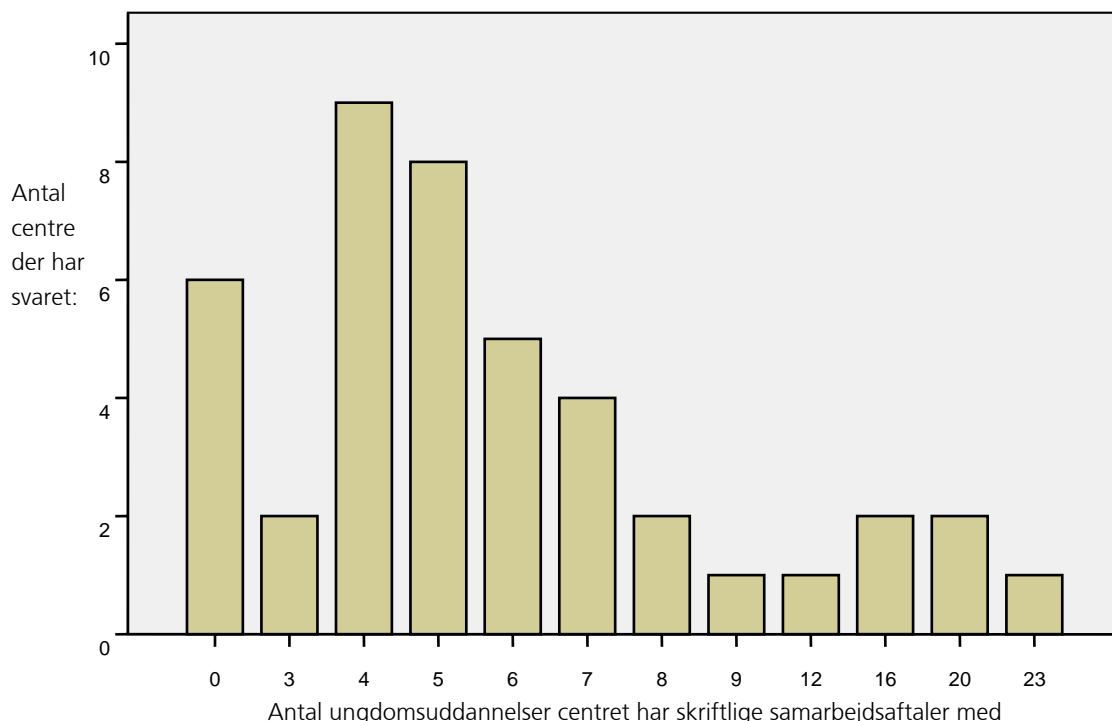

Af figur 5 fremgår det at det mest udbredte er at centrene har skriftlige samarbejdsaftaler med 4 eller 5 ungdomsuddannelsesinstitutioner i deres dækningsområde.

Tabel 14 viser hvor mange skoler der i gennemsnit er per vejleder på centrene.

Tabel 14

Antal grundskoler per vejleder*	Antal centre	Andel af det samlede antal UU-centre
1 skole per vejleder	9**	23 %
2 skoler per vejleder	22**	57 %
3 skoler per vejleder	3**	7 %
4 skoler per vejleder	4**	10 %
5 skoler per vejleder	1**	3 %
Total		100 %

N=39

* Det bemærkes at centrene ikke har samme forpligtelse til at vejlede elever i de forskellige typer grundskoler, så tallene illustrerer kun hvor mange institutioner der findes per vejleder - og ikke hvor mange elever der faktisk bliver vejledt per vejleder.

** Tallene er udregnet på baggrund af besvarelserne af spørgsmål i spørgeskemaet der vedrører antal ansatte og antal skoler i centrenes dækningsområde.

Tabel 14 viser at 23 % af UU-centrene har en dækning af skoler på grundskoleniveau der svarer til 1 skole per vejleder, 57 % har 2 skoler per vejleder, 7 % har 3 skoler per vejleder, 10 % har 4 skoler per vejleder og 3 % dvs. et enkelt center har 5 skoler per vejleder.

I tabel 15 ses antallet af elever og unge i centrenes dækningsområder og den andel af elever og unge som er blevet vejledt i perioden august 2004 til august 2005.

Tabel 15

	Gennemsnit	Minimum antal	Maksimum antal	Andel per gruppe
Hvor mange elever i 6.-8.klasse findes der i jeres dækningsområde*?	3.925**	649	11.072	100 %
Hvor mange elever i 6.-8. klasse vejledte I fra aug. 04 til aug. 05?	3.751**	649	11.072	96 %
Hvor mange elever i 9.-10.klasse findes der i jeres dækningsområde?	1.790**	229	8.000	100 %
Hvor mange elever i 9.-10. klasse vejledte I fra aug. 04 til aug. 05?	1.619**	229	5.944	90 %
Hvor mange 16 til 18-årige findes der i jeres dækningsområde?***	4.586**	1240	10.920	100 %
Hvor mange 16 til 18-årige vejledte I fra aug. 04 til aug. 05?***	1.315**	200	5.886	29 %
Hvor mange 19 til 25-årige findes der i jeres dækningsområde?***	6858**	1173	50.004	100 %
Hvor mange 19 til 25-årige unge vejledte I fra aug. 04 til aug. 05?***	294**	50	1.050	4 %

N=44

*Dækningsområde = det område centret har ansvar for at vejlede.

**Centrene har haft mulighed for at besvare spørgsmålene med estimerede eller præcise tal.

***EVA er af centrene blevet gjort opmærksom på at alderskategorierne i spørgeskemaerne ikke stemte overens med regelgrundlaget da der stod henholdsvis 16- til 19-årige og 20- til 25-årige. Dette er efterfølgende ændret i kategorierne i tabel 10. Da alle centre alligevel har besvaret spørgsmålet, og mange samtidig har gjort opmærksom på at tallene opgøres i faste kategorier, antages det at tallene er valide, selvom kategoriernes betegnelser er rettet.

Det fremgår af tabel 15 at gennemsnitligt 96 % af eleverne i 6.-8. klasse er blevet vejledt, 90 % af eleverne i 9.-10. klasse, 29 % af de 16- til 18-årige og 4 % af de 19- til 25-årige.

Henvendelser vedrørende afbrudt ungdomsuddannelse

Tabel 16 viser om UU-centrene fra august 2004 til august 2005 blev kontaktet af ungdomsuddannelsesinstitutioner angående unge der stod i risiko for at afbryde deres ungdomsuddannelse.

Tabel 16

	Antal centre	Andel
ja	31	94 %
nej	2	6 %
Total		100 %

N=33

Tabel 16 viser at 94 % af centrene blev kontaktet vedrørende unge som stod i risiko for at afbryde deres ungdomsuddannelse. Dog har ti centre ikke besvaret dette spørgsmål.

Tabel 17 viser om UU-centrene i perioden august 2004 til august 2005 blev kontaktet af ungdomsuddannelsesinstitutioner angående unge der havde afbrudt deres ungdomsuddannelse

Tabel 17

	Antal centre	Andel
ja	34	100 %
nej	0	0 %
Total		100 %

N=34

Tabel 17 viser at 100 % af centrene blev kontaktet vedrørende unge som havde afbrudt deres ungdomsuddannelse. Dog har ti centre ikke besvaret dette spørgsmål.

Resultater fra studievalgcentre

I det følgende kommenteres resultaterne fra de syv studievalgscenres besvarelser. Mange tal er gjort op som absolutte tal frem for andele.

Spørgeskemaets spørgsmål vedrører følgende temaer som kommenteres i samme rækkefølge i analysen:

- Centrenes personale
- Organisering af ressourcer til vejledning
- Centrenes samarbejde med uddannelsesinstitutioner og andre aktører

Centrenes personale

Det fremgår af tabel 18 hvor mange ansatte der er på studievalgscenrene.

Tabel 18

	Gennemsnitligt antal per center	Minimum antal ansatte	Maksimum antal ansatte
Hvor mange ansatte er I i alt på centret?	11	7	17

N=7

Tabel 18 viser at det gennemsnitlige antal ansatte på et studievalgscenrer er 11, og at det mindste center har 7 ansatte mens det største har 17 ansatte.

Tabel 19 viser hvordan de ansatte er fordelt i forskellige stillinger.

Tabel 19

	Gennemsnitligt antal per center	Minimum	Maksimum
Hvor mange er ansat som ledere?	1	1	2
Hvor mange ledere varetager også vejledning?	1	0	2
Hvor mange er ansat som vejledere?	8	5	14
Hvor mange er ansat i administrationen?	2	1	2
Hvor mange af dem som er ansat i administrationen vejleder også?	1	0	2

N=7

Tabel 19 viser at der i gennemsnit er ansat 8 vejledere på et center. Det center der har flest ansatte har 17 ansatte, heraf 14 vejledere, mens det center som har færrest har 7 ansatte, heraf 5 vejledere.

Centrene har alle 1 eller 2 ledere og alle 1 eller 2 ansatte i administrationen.

I tabel 20 ses en opgørelse over hvor mange vejledere der er ansat på henholdsvis fuldtid og deltid. Data viser at der på landsplan ansat i alt 55 vejledere på studievalgscenrene.

Tabel 20

	Andel af det samlede antal vejledere på landsplan	Gennemsnitligt antal vejledere per center	Minimum	Maksimum
Vejledere ansat til 37 timer	69 %	5	4	9
Vejledere ansat til 25 - 36 timer	11 %	1	0	3
Vejledere ansat til 20 - 24 timer	2 %	0	0	1
Vejledere ansat til 10 - 19 timer	18 %	1	0	6
Vejlederne ansat til mindre end 10 timer	4 %	0	0	1

N=7

Det fremgår af tabel 20 at alle centre har mellem 4 og 9 vejledere ansat på fuldtid, og at det er de fuldtidsansatte der udgør den største gruppe.

Det ses også af tabellen at på landsplan er 69% af vejlederne ansat til 37 timer ugentligt, 11% til 25-36 timer, 2% til 20-24 timer, 18% til 10-19 timer og 4% til mindre end 10 timer om ugen.

Organisering af ressourcer til vejledning

Af tabel 21 fremgår det hvordan studievalgscentrene allokerede deres samlede ressourcer til vejledning til forskellige typer aktiviteter i 2005.

Tabel 21

	Gennemsnitlig andel af ressourcer	Minimum	Maksimum
Individuelle vejledninger på skoler	21 %	13 %	35 %
Individuelle vejledninger på centret	22 %	10%	34 %
Gruppevejledning og kollektive vejledningsarrangementer	19 %	14 %	25 %
Eksternt og internt samarbejde og koordinering	19 %	9 %	32 %
Faglig ajourføring og kompetenceudvikling	20 %	7 %	35 %
Total	100 %		

N=7

Det fremgår af tabel 21 at centrene i gennemsnit afsatte 21 % til individuel vejledning på skoler, 22 % til individuel vejledning på centrene, 19 % til gruppevejledning og kollektive arrangementer, 19 % til samarbejde og koordinering og 20 % til faglig ajourføring og kompetenceudvikling.

Det ses desuden at der samlet set blev afsat flest ressourcer til individuel vejledning. Den individuelle vejledning på skoler og centre udgør tilsammen 43 %.

Tabel 22 viser vejledernes tidligere erfaring med vejledning ved andre institutioner og erfaring med undervisning.

Tabel 22

Hvor mange vejledere har tidligere erfaring med:	Andel af det samlede antal vejledere på landsplan	Gennemsnitligt antal vejledere per center	Minimum antal vejledere per center	Maksimum antal vejledere per center
IVUC-vejledning	18 %	2	0	3
Vejledning på lange videregående uddannelser	18 %	2	0	3
Vejledning på ungdomsuddannelser	24 %	2	0	6
AF-vejledning	7 %	1	0	2

fortsættes næste side ...

... fortsat fra forrige side

Hvor mange vejledere har tidligere erfaring med:	Andel af det samlede antal vejledere på landsplan	Gennemsnitligt antal vejledere per center	Minimum antal vejledere per center	Maksimum antal vejledere per center
Ungdomsvejledning	2 %	0	0	1
Skolevejledning	0 %	0	0	0
Anden vejledning	5 %	1	0	2
Har ingen erfaring med vejledning	22 %	2	0	5

N=6

Det fremgår af tabel 22 at 18 % af det samlede antal vejledere på landsplan har erfaring med vejledning på IVUC, 18 % har erfaring med vejledning ved lange videregående uddannelser, 24 % har erfaring med vejledning ved ungdomsuddannelser, 7 % har erfaring fra AF, 2 % har erfaring med ungdomsvejledning, 0 % har erfaring med skolevejledning, 5 % har anden erfaring med vejledning og 22 % har ingen erfaring med vejledning.

Tabel 23 viser hvor mange vejledere der har erfaring med undervisning.

Tabel 23

Hvor mange vejledere har tidlige erfaring med:	Andel af det samlede antal vejledere på landsplan	Gennemsnitligt antal vejledere per center	Minimum antal vejledere per center	Maksimum antal vejledere per center
Undervisning	51 %	5	2	7

N=6

Det fremgår af tabel 23 at 51 % af vejlederne har undervisningserfaring, og at alle centre har mellem 2 og 7 vejledere med undervisningserfaring.

Af tabel 24 fremgår det hvor mange vejledere der har bestået uddannelses- og erhvervsvejlederuddannelsen ved et CVU og hvor mange der har anden vejlederuddannelse.

Tabel 24

	Andel af det samlede antal vejledere på landsplan	Gennemsnitligt antal vejledere per center	Minimum antal per center	Maksimum antal per center
Vejledere der har bestået uddannelses- og erhvervsvejlederuddannelsen samt anden vejlederuddannelse	5 %	1	0	2
Vejledere der har uddannelses- og erhvervsvejlederuddannelsen og ikke anden vejlederuddannelse	4 %	0	0	1
Vejledere der er i gang med uddannelses- og erhvervsvejlederuddannelsen samt har anden vejlederuddannelse	15 %	1	0	4
Vejledere der er i gang med uddannelses- og erhvervsvejlederuddannelsen og ikke har anden vejlederuddannelse	13 %	1	0	4
Vejledere der ikke er i gang med uddannelses- og erhvervsvejlederuddannelsen men har anden vejlederuddannelse	40 %	4	0	9
Vejledere der ikke er i gang med uddannelses- og erhvervsvejlederuddannelsen og ikke har anden vejlederuddannelse	16 %	2	0	4

N=7

Det fremgår af tabel 24 at henholdsvis 5 % med anden vejlederuddannelse og 4 % uden anden vejlederuddannelse har bestået uddannelses- og erhvervsvejlederuddannelsen.

I alt 28 % af det samlede antal studievalgsvejledere på landsplan er i gang med uddannelsen (henholdsvis 15 % og 13 %) mens i alt 56 % ikke er i gang med uddannelsen.

Centrenes samarbejde med uddannelsesinstitutioner og andre aktører

I dette afsnit behandles centrenes samarbejde med uddannelsesinstitutioner og andre aktører på området.

Samarbejde med ungdomsuddannelser

Det fremgår af tabel 25 hvor mange ungdomsuddannelsesinstitutioner studievalgscentrene samarbejder med.

Tabel 25

	Gennemsnitligt antal institutioner	Minimum	Maksimum
Hvor mange gymnasiale ungdomsuddannelsesinstitutioner samarbejder I med?	42	22	83
Hvor mange af disse samarbejdsrelationer er baseret på skriftlige aftaler?	18	0	37
Hvor mange øvrige ungdomsuddannelsesinstitutioner samarbejder I med?	16	8	29
Hvor mange af disse samarbejdsrelationer er baseret på skriftlige aftaler?	0	0	0

N=7

Tabel 25 viser at hvert center i gennemsnit samarbejder med 42 gymnasiale ungdomsuddannelsesinstitutioner, minimum 22 og maksimum 83. Heraf er der i gennemsnit skriftlige samarbejdsaftaler med 18 institutioner, og det ses at minimum er 0 og maksimum er 37 skriftlige samarbejdsaftaler.

Nærmere analyse af data viser at fire centre har svaret at alle samarbejdsrelationer til ungdomsuddannelsesinstitutioner er baseret på skriftlige aftaler, mens tre centre har svaret at ingen af deres samarbejdsrelationer bygger på skriftlige aftaler.

Tabel 25 viser også at hvert center i gennemsnit samarbejder med 16 øvrige ungdomsuddannelsesinstitutioner, minimum 8 og maksimum 29. Og det fremgår at ingen af centrene har skriftlige samarbejdsaftaler med de øvrige ungdomsuddannelsesinstitutioner.

Samarbejde med gymnasiale ungdomsuddannelsesinstitutioner

Tabel 26 viser hvilke elementer samarbejdet mellem Studievalgcentrene og de gymnasiale uddannelsesinstitutioner indeholder.

Tabel 26

Samarbejdsområde	Antal centre der samarbejder herom	Antal centre der ikke samarbejder herom
Fælles møder mellem ledelserne	7	0
Fælles møder mellem vejlederne	7	0
Vidensudveksling om uddannelser	5	2
Organisering af kollektive arrangementer	7	0
Vidensudveksling om vejledning og produkter	7	0
Vidensudveksling om elever med særlige behov	7	0
Andet	5	2

N=7

Tabel 26 viser at alle studievalgscentre holder fælles møder med de gymnasiale uddannelser mellem vejlederne og mellem lederne.

Det ses også at alle centrene samarbejder med de gymnasiale uddannelser om kollektive arrangementer, vejledning og produkter samt elever med særlige behov.

Desuden viser tabellen at 5 af centrene samarbejder med de gymnasiale uddannelser om vidensudveksling om uddannelser.

Samarbejde med øvrige ungdomsuddannelsesinstitutioner

Tablet 27 viser hvilke elementer centrenes samarbejde med de øvrige uddannelsesinstitutioner indeholder.

Tablet 27

Samarbejdsområde	Antal centre der samarbejder herom	Antal centre der ikke samarbejder herom
Fælles møder mellem ledelserne	3	4
Fælles møder mellem vejlederne	7	0
Vidensudveksling om uddannelser	7	0
Organisering af kollektive arrangementer	6	1
Vidensudveksling om vejledning og produkter	7	0
Vidensudveksling om elever med særlige behov	3	4
Andet	5	2

N=7

Tablet 27 viser at 3 centre holder fælles ledelsesmøder med de øvrige ungdomsuddannelsesinstitutioner, og at alle 7 studievalgcentre holder fælles vejledermøder med de øvrige ungdomsuddannelsesinstitutioner.

Tablet 27 viser også at alle centre samarbejder med øvrige ungdomsuddannelsesinstitutioner om udveksling af viden om uddannelser, at 6 centre samarbejder med dem om organisering af kollektive arrangementer, og at alle 7 centre samarbejder med dem om vejledning og viden om vejledningsprodukter.

Tabellen viser desuden at 3 centre samarbejder med øvrige ungdomsuddannelsesinstitutioner om elever med særlige behov.

Samarbejde med AF og UU

Tablet 28 viser hvor mange AF-centre og UU-centre studievalgscetrene samarbejder med.

Tablet 28

	Gennemsnitligt antal institutioner	Minimum	Maksimum
Hvor mange AF-centre samarbejder I med?	4	2	8
Hvor mange UU-centre samarbejder I med?	7	3	11

N=7

Tablet 28 viser at studievalgscetrene i gennemsnit samarbejder med 4 AF-centre og 7 UU-centre.

Samarbejde med videregående uddannelsesinstitutioner

Af Tablet 29 fremgår det hvor mange centre der samarbejder med alle eller nogle af de landsdækkende videregående uddannelsesinstitutioner.

Tablet 29

	Samarbejder med alle	Samarbejder med nogle
Antal studievalgcentre	6	1

N=7

Det fremgår af tablet 29 at 6 centre samarbejder med alle landsdækkende videregående uddannelser.

Tablet 30 viser hvor mange regionale/lokale institutioner for videregående uddannelse centrene samarbejder med.

Tabel 30

	Gennemsnitligt antal institutioner	Minimum	Maksimum
Hvor mange regionale/lokale institutioner for videregående uddannelse samarbejder I med?	25	10	45

N=7

Det fremgår af tabel 30 at centrene i gennemsnit samarbejder med 25 lokale/regionale institutioner for videregående uddannelse.